

# la ruga

Monteverdi  
Marittimo



## Notizie dall'Amministrazione Comunale

### La nota del Sindaco Un anno intenso lavorando per il futuro Teleriscaldamento ora più vicino

Carissimi Compaesani, innanzi tutto, un sincero augurio di Buone feste e l'auspicio di un nuovo anno felice e generoso.

Mentre trascorrono gli ultimi giorni del 2010 è naturale una riflessione sulle vicende che hanno caratterizzato l'anno che ci lasciamo alle spalle. Come sindaco e amministratore della nostra comunità una prima considerazione mi porta ad evidenziare la molteplicità degli interventi effettuati, a livelli diversi, politici e amministrativi, rivolti a dare risposte concrete in tempi ragionevoli. La giunta che ho l'onore di presiedere si è impegnata - vi assicuro - con continuità e passione, mai lesinando tempo e presenza, assecondata con competenza e disponibilità dal lavoro degli Uffici.

In questo anno che se ne va il nostro impegno si è rivolto in particolare alla realizzazione del teleriscaldamento, alla definizione delle norme urbanistiche di attuazione del Piano Strutturale, a progetti ed iniziative nel campo delle energie rinnovabili, alla stabilizzazione tramite concorsi degli incarichi dei dipendenti comunali. Ho citato soltanto alcuni capitoli del lavoro fatto, ma potrei allargare il discorso alla miriade di interventi quotidiani rivolti a migliorare la qualità dei servizi o a salvaguardare quelli



L'Amministrazione comunale augura a tutti i concittadini buone feste e un felice anno nuovo. Un ringraziamento a Fabrizio Cerri che, con maestria, ha realizzato questa ispirata cartolina natalizia.

esistenti: evito di farne un elenco, che forse sarebbe noioso, ma vorrei evidenziare anche in questa sede che se il problema su cui intervenire sorpassa le competenze del Comune, la soluzione va sollecitata altrove, dove non sempre si trovano le attenzioni che qui riserviamo a quel problema. Storia vecchia, ma purtroppo molte volte è proprio la di-

**Carlo Giannoni**  
*segue a pagina 2*

**Speciale**  
Il regolamento  
urbanistico  
è pronto: le novità

*Alle pagine 6-7-8-9-10*

**Dicembre  
2010**

Direttore Carlo Giannoni. Responsabile: Giorgio Piglia. Stampa: Eurostampa Cecina. Numero 19. Distribuzione gratuita. Chiuso in redazione il 10 dicembre 2010. Periodico registrato al Tribunale di Livorno. La Ruga è sul sito del Comune: [www.comunemonteverdimarittimo.net](http://www.comunemonteverdimarittimo.net).

segue da pag. 1

versità dei punti di vista – di chi opera da lontano e di chi invece vede il problema da dentro – il maggiore ostacolo da superare. Stiamo al concreto. Il Teleriscaldamento in primis. La buona notizia è l'arrivo di un doppio finanziamento che ci consente di portare avanti i lavori, peraltro mai sospesi, solo rallentati dalla mancanza di alcuni pezzi speciali e da interventi altrove dell'appaltatore. I quasi 2 milioni di euro in arrivo sono il risultato di lunghe e complesse trattative sia in Regione che con i Comuni della Val di Cecina, con i quali si è alla fine trovata una significativa convergenza nonostante il "segno" politico diverso di alcune giunte coinvolte. Adesso possiamo completare la posa delle tubazioni fino all'ingresso dei centri storici, costruire le tre centrali, acquistare gli scambiatori da posizionare sul confine delle proprietà degli utenti. Tutto questo entro aprile-maggio, poi toccherà ai privati eseguire il collegamento con le abitazioni, infine nell'autunno-inverno prossimo potremo tele riscaldare le prime case di Monteverdi e Canneto. Poi sarà la volta dei centri storici, e siamo già al lavoro per acquisire il finanziamento necessario: non lasceremo l'opera a metà!

Intanto siamo in vista del risultato concreto anche a proposito del Regolamento Urbanistico. Le scelte che esso propone sono chiare: residenza e nuovo impulso alla ricettività turistica. Con rispetto dell'ambiente e del paesaggio. E molte nuove possibilità di lavoro per le imprese locali e non. E' un documento fondamentale per il futuro della nostra comunità, ha richiesto mesi di impegno: politico, professionale, tecnico, amministrativo. Ora la parola passa ai cittadini per le "osservazioni", poi, nei primi mesi del 2011 il varo definitivo. Mi soffermo ancora sulle "rinnovabili". Il progetto di "Parco Eolico" sta andando avanti, l'Enel si appresta a presentare una nuova soluzione, con 7 pale solo sul nostro territorio, e comprensiva delle richieste fatte dalla Regione sul primo progetto, quello che comprendeva anche Pomarance. Da parte nostra stiamo valutando iniziative nel campo del fotovoltaico, con possibilità di acquisire significative royalties qualora i nuovi impianti vengano posizionati sui terreni del Comune. Insomma, anche il 2011 ci condurrà ad effettuare scelte importanti per il futuro del nostro territorio e il benessere della popolazione. Che è, in ogni atto di questa Amministrazione, il principale obiettivo. Di nuovo auguri e un cordiale saluto

c.g.

## Privata Edilizia

### Dia (dichiar. inizio attività)

La Steccaia, impianto cogenerazione, società Fondi Agricoli. Via Maremmana, recinzione e cancello, Sozzi Carlo e Guareschi Maria Grazia. Badia Vecchia, opere interne e recinzione, Batini Giuliana. Località Pratella, variante al Piano attuativo, Francini Oriana. Via San Walfredo 3, realizzazione servizio igienico in autorimessa, Barbarano Guglielmo. Perucci, realizzazione muro in pietra, Venturi Nevio. Pianmaggiore Canneto, ristrutturazione e cambio uso annesso, Calvetti Francesca. Via Maremmana, realizzazione di piscina, Radaelli Mariella. P. Convento, ristrutturazione macelleria, Baldassarri Adriana. Canneto, sistemazione esterna, La colombaia Srl. Via Provinciale dei 4 Comuni, elettrodotto e cabina allaccio

Carpita, Enel distribuzione Spa. La Radice, opere Dia 105/2007, Calligaro Fulvio.

Via IV Novembre, ristrutturazione e cambio d'uso autorimessa, Moroni Tersilio.

Via Della Val di Cornia, impianto sub-irrigazione, Gloor Verena.

Pratella, realizzazione fitodepurazione, Società agricola Petra.

Via della Fonte, scavo per allaccio Caboni, Enel.

Località n.i. ripristino copertura e intonaci magazzino e servizio igienico, Lebek Wilfried.

Via della Fontilame, modifiche interne e tettoia, Vagelli Piero.

Poggiteo, Costruzione elettrodotto aereo e sotterraneo per allaccio Filippi, Enel Spa.

Varie località, posizionamento ponti radio per Adsl, ditta C.Company Sas.

### Autorizz. vincolo paesag.

Pian del Lodano, nuovo tracciato, Tenuta Eleonora di Toledo.

Gualda, Compatibilità opere esterne, Santini Laura.

Castelluccio, sanatoria opere pertinenziali, Leoncini Patrizia.

Gualda, installazione deposito

Gpl,e recinzione, Cavallini Enio.

### Attestazione sanatoria

Gualda, accertamento di conformità al permesso di costruire 7/2008, soc. Master Srl.

Gualda, conformità opere di sistemazione est., Santini Laura.

Via Garibaldi, modifiche interne appartamento, Soleluna

Via della Val di Cornia, modifiche interne, Gloor Verena.

### Vincolo idrogeologico

Castelluccio, sanatoria, Leoncini Patrizia.

Piastroni, piscina e locale tecnico, Radaelli Mariella.

La Tinta, realizzazione piscina e garage, Mullerr Oliver.

Via Castagnetana, sanatoria per ampliamento, Ballin Remo.

Via Garibaldi, conformità locale tecnico, Soleluna.

Via Val di Cornia, realizzazione sub-irrigazione, Gloor Verena.

La Steccaia, impianto di cogenerazione, Fondi Agricoli.

Gualda, installazione deposito Gpl e recinzione, Cavallini Enio.

Massera, cabina elettrica di trasformazione, Borgo Il Massera

## L'arch. Pirrone a Castellina Un ritorno: Elena Bellucci

"La Ruga" rivolge all'arch. Maria Elena Pirrone un cordiale saluto e l'augurio di svolgere con piena soddisfazione il nuovo lavoro al Comune di Castellina, dove ha ottenuto il trasferimento per poter restare più vicina alla famiglia. Continuerà a frequentare gli uffici del Comune almeno fino alla conclusione del Regolamento Urbanistico, essendo comandata a svolgere ancora il suo lavoro a Monteverdi per due giorni alla settimana.

L'arch. Pirrone ha assunto la responsabilità dell'Ufficio tecnico in un periodo denso di responsabilità professionali come pochi in precedenza: il dopo-sequestri per l'art. 29, l'elaborazione del Piano Strutturale, il Regolamento edilizio, il Regolamento urbanistico negli ultimi mesi; e in questa serie di impegni, tutti chiaramente rilevanti per il territorio, esperienza e professionalità sono stati solidi riferimenti per l'Amministrazione comunale e per i cittadini che l'hanno incontrata. Anche "La Ruga" ha trovato nell'arch. Pirrone una collaborazione efficace che ha accresciuto il ruolo informativo delle sue pagine. E di questo la ringraziamo.

\*

Torna al Comune di Monteverdi il geom. Elena Bellucci, destinata a integrare l'Ufficio di Segreteria, dopo il concorso per

istruttore amministrativo). Elena Bellucci come geometra continua una tradizione di famiglia, suo nonno Elio Tamburini per tanti anni è stato un punto di riferimento all'Ufficio tecnico di Volterra. Ritorna a Monteverdi – dove fra l'altro aveva lavorato con l'arch. Massimo Bartolozzi al restauro delle fonti, in particolare quella di Canneto – mettendo al servizio del nuovo incarico significative esperienze professionali negli uffici dei comuni di Montecatini V.C. e di Castelnuovo. Ha esercitato anche la libera professione e da tre anni e mezzo è mamma di Antonio.

Dal punto di vista contrattuale è stata assunta con contratto a termine dal 1° dicembre e a tempo



La geometra Elena Bellucci



L'architetto Maria Elena Pirrone

pieno dal 1° gennaio 2011. Auguri per il nuovo impegno negli uffici del Comune e di buon lavoro.

## L'anagrafe

(dati aggiornati al 10-12)

### NATI

24-09-2010 Ramaj Eriko di Ramaj Egzon e Ramaj Eljona  
6-12-2010 Magni Nathan di Mario e Gobbo Alberta

### MORTI

16-07-2010 Mariottini Neda (1928)  
20-8-2010 Righini Vincenzino (1924)  
27-8-2010 Tilli Luciana (1919)  
9-9-2010 Cocco Giovanni (1944)  
15-9-2010 Poli Natalina (1920)  
29-11-2010 Danzini Leofardo (1926)

Sul tavolo  
del sindaco

# Giannoni: sì di Enel ad imprese preparate



Il sindaco Carlo Giannoni

Passano i mesi e sempre più l'impegno di Sindaco s'intreccia con l'attività di Presidente della Comunità montana. Carlo Giannoni ce ne fornisce subito un esempio in apertura di questa intervista:

**"In Comunità montana, grazie ad un miglioramento dei rapporti dopo le iniziali difficoltà, si va sempre più verso iniziative d'area. In questo contesto si inserisce il confronto con Enel sulle "energie rinnovabili". Enel garantisce alcune assunzioni e si è impegnata a favorire l'imprenditoria locale, per i lavori di cui ha bisogno, purchè siano imprese preparate sul piano tecnico. Se ci sono queste caratteristiche, segnaleremo anche le ditte del nostro territorio".**

Diverso è il discorso delle assunzioni in Comunità montana: **"Abbiamo fatto alcune acquisizioni e altre ne faremo nel settore della forestazione, ma per legge valgono solo le graduatorie dell'Ufficio del lavoro, purtroppo il primo dei nostri compaesani è 53esimo"**. Sul futuro delle Comunità montane ci sono, come noto, molte incognite. Intanto si è dato un assetto operativo efficace alla Protezione civile: **"E' ben presente sul territorio – sottolinea Carlo Giannoni – e la chiamano anche da fuori"**. Nel contempo una commissione ad hoc si è messa al lavoro per riportare l'attività del Consorzio di Bonifica ai nuovi parametri regionali. **"In campagna elettorale e poi nei primi mesi di questa tor-**

**nata amministrativa – ricorda il presidente della Comunità montana – la Bonifica era stato un motivo di forti polemiche, ora in Comunità c'è una convergenza unanime e si lavora per una soluzione valida e condivisa"**.

Sul futuro della Comunità Carlo Giannoni ha maturato una previsione: **"Si va verso l'Unione dei comuni, ma la questione delle deleghe è tutta da chiarire. Noi abbiamo proposto una Unione allargata che comprenda anche Monterotondo Marittimo. Vedremo: c'è qualche problema perchè Monterotondo è in una provincia diversa dalla nostra, ma penso si possa risolvere. In ogni caso per la Sanità vogliamo restare agganciati al-**

**l'Asl 6"**. Tutta questa attività richiede contatti e incontri continui con la Provincia e la Regione:

**"I rapporti sono buoni, si sono rinnovati nel corso del 2010, ma i risultati sono ancora imperfetti"**.

E con questo commento Carlo Giannoni si cala completamente nel ruolo di sindaco di Monteverdi e infatti prosegue:

**"Siamo particolarmente impegnati ad ottenere dalla Provincia di Pisa una modifica della norma che obbliga a costruire a 50 metri dal bosco: per noi questo significa disboscare vaste zone del territorio, oppure non fare niente. E' possibile trovare una soluzione che salvaguardi l'ambiente e garantisca sviluppo?"**

Due importanti novità sono in arrivo a Monteverdi. In proposito lasciamo la parola al sindaco Carlo Giannoni. **"Dal 1° gennaio 2011 comincia ad operare sul territorio la Polizia locale per effetto della norma che obbliga i piccoli Comuni a mettere insieme alcune funzioni. Nel nostro caso Pomarance, Montecatini V.C. e Monteverdi, più Castelnuovo in un secondo momento, uniscono gli organici delle rispettive polizie municipali sotto un unico comando che ha sede a Pomarance. Cambieranno un po' le divise e ogni componente della Polizia locale interverrà secondo le direttive del Comando in ogni Comune associato. Anche noi a Monteverdi ci dovremo abituare all'attività di uno o due vigili provenienti da un altro Comune"**.

L'altra notizia di rilievo riguarda l'ormai prossima apertura della nuova agenzia della Cassa di Risparmio di Volterra. **"Arriva a conclusione – sottolinea il sindaco Carlo Giannoni – un lavoro di due anni, che abbiamo**

## Arriva la polizia locale Presto la nuova banca

*intrapreso non appena ci è risultata chiara l'intenzione della Banca Toscana-Monte dei Paschi di chiudere lo sportello di Monteverdi. Con la*

*Cassa di Risparmio si è avuto un dialogo subito costruttivo, sostanziato dalla gara d'appalto della Tesoreria comunale vinta dall'Istituto volterrano, poi dall'avvio delle attività di sportello in una stanza del Municipio e prossimamente, mi auguro per Pasqua, dall'apertura di una filiale con tutti i servizi bancari in funzione". "Il contratto per la nuova sede – conclude il sindaco Giannoni – è stato già firmato e a gennaio inizieranno i lavori di ristrutturazione dei locali prescelti, quelli dello storico negozio Quirino in via IV Novembre. Ci tengo a sottolineare un aspetto: la banca è un servizio importante per la nostra comunità, è un servizio si regge se ha una utenza adeguata e quindi dipende anche da tutti noi assicurarne la continuità nel tempo, fatta salva l'assoluta libertà di scelta di ogni compaesano"*.

# Giomi: conti 'magri' al tempo della crisi



**Claudia Giomi**  
responsabile del Bilancio e Vicesindaco

Quando si avvicina la fine dell'anno, chi ha la responsabilità dei conti deve verificare che ci sia una corrispondenza tra ciò che era previsto e quanto si è potuto realizzare. Le previsioni sono il segno della volontà politica di una Amministrazione, ma la realtà non sempre l'asseconda, imprevisti, sfasamenti, ritardi sono spesso una mannaia per i buoni propositi di chi vuol "fare". In termine tecnico operazione che riporta il lavoro di un anno alla situazione reale si chiama "assestamento di bilancio": l'Amministrazione comunale di Monteverdi non fa eccezione e nei giorni scorsi ha portato in approvazione al Consiglio comunale le cifre dell'assestamento 2010.

Di questa operazione parliamo con il vicesindaco e assessore al Bilancio Claudia Giomi, dopo una necessaria premessa: che riguarda il Teleriscaldamento e le conseguenti "ripercussioni" finanziarie che questa importante opera determina sui conti del Comune.

**"Proprio a proposito di Teleriscaldamento** – esordisce Claudia Giomi – **abbiamo ritenuto opportuno togliere dal bilancio 2010 i mutui per il recupero di Piazza del Convento e la sistemazione dei centri storici: faremo questi interventi dopo la posa dei tubi del Teleriscaldamento in queste zone**". Lavori che verranno effettuati dopo l'avvio delle forniture di acqua calda nelle zone esterne ai centri storici del capoluogo e di Canneto, previsto per l'inverno 2011: **"Per realizzare questo appuntamento** – sottolinea il vicesindaco Giomi – **abbiamo ottenuto 1.500.000 euro dal Fondo di solidarietà dei comuni geotermici e 450.000 euro dal riparto annuale di nostra competenza dei versamenti Enel per la geotermia**". Altro finanziamento in arrivo dalla Regione renderà possibile dai primi mesi del prossimo intervenire nella zona della frana sotto il "campino":

**"Sono 700.000 euro per lavori di palificazione e consolidamento della parte pubblica della zona franata**".

Lavori già avviati, invece, per la nuova Isola ecologica, accompagnati dalla richiesta di un contributo del 30% al sistema di finan-

ziamenti Gal Etruria: **"Siamo stati bassi con la richiesta per avere più punti in classifica e quindi maggiori possibilità di portare a casa il contributo"**. Un altro "alleggerimento" del bilancio comunale ha riguardato la sistemazione dell'area esterna alle ex scuole di Canneto: **"Ci sono stati dei problemi sulla progettazione** – spiega Claudia Giomi – **, i lavori si faranno più avanti, di conseguenza si è tolto il mutuo di 45.000 euro che finanziava l'intervento"**.

Via anche il progetto "porta a porta" previsto con Ato, poiché è stato limitato ai comuni con più di 10.000 abitanti oppure che si associano almeno in tre.

L'assestamento del bilancio 2010

registra inoltre una riduzione degli interessi passivi per 14.000 euro, di premi assicurativi per 9.000 e di spese per il personale per 8.000. Quest'ultima è conseguenza dei "movimenti" negli uffici comunali: l'arch. Maria Elena Pirrone da novembre al Comune di Castellina, ma comandata per due volte la settimana a Monteverdi, l'assunzione a tempo determinato dal 1° dicembre (ma dal 1° gennaio 2011 a tempo pieno) del geom. Elena Bellucci; e infine la maternità della segretaria dott. Ilaria Luciano.

Assestamenti anche nel capitolo delle "entrate". Le più rilevanti sono conseguenza della crisi nel settore edilizio dove le difficoltà generali si sommano ai tempi di

realizzazione del Piano strutturale e del Regolamento Urbanistico: **" Ci sono in bilancio – spiega il vicesindaco – 62.000 euro in meno di proventi per concessioni edilizie, che si aggiungono ai 50.000 euro di oneri di urbanizzazione in meno tolti con l'assestamento di settembre. Ridotte di 18.000 euro le spese di arbitraggio legate alle vicende dell'art. 29"**. **"Infine – conclude Claudia Giomi – abbiamo inserito 5.000 euro per l'Ecomuseo partecipando ai Bandi del Gal Etruria, anche per l'area esterna alle ex scuole di Canneto e per il rifacimento della facciata del Municipio che sta andando a pezzi"**.

## Personale Enti

### Ferri: emergenze all'ordine del giorno

Nemmeno il tempo di manifestare soddisfazione per l'assegnazione del finanziamento regionale di 700.000 euro, finalizzato al consolidamento della parte pubblica interessata dalla frana di via Fontilame, che le piogge insistenti di questi giorni hanno causato un nuovo cedimento, ad est dell'area in questione.

**"Siamo intervenuti subito** – ricorda l'assessore Alessandro Ferri – **delimitando la zona a rischio; poi si sono avviate le procedure per avviare gli interventi più necessari, a cominciare dalla nuova viabilità. Ci siamo quindi attivati con la Regione affinché lo stanziamento di 700.000 possa in parte essere utilizzato per i lavori più urgenti nell'area di frana"**.

Non sarà un'operazione semplice, né breve, ma l'Am-

ministrazione è impegnata a limitare i disagi dei residenti nella casa di via Fontilame.

L'assessore Ferri è incaricato dal sindaco di tenere i rapporti con gli enti sovracomunali, un filo diretto quasi quotidiano, che liquida in modo assai sintetico: **"Asa e Provincia seguono le nostre segnalazioni"**. In realtà queste



**Alessandro Ferri**, assessore al Personale, Caccia e rapporti con gli Enti

poche parole non danno conto di una presenza quasi quotidiana in Municipio e nemmeno degli incontri e delle sollecitazioni con uno o l'altro ente per arrivare a fronteggiare una emergenza o trovare la soluzione ad un problema annoso.

In questo contesto si sono avviati sui binari giusti il progetto per l'acquedotto del Lodano (**"...siamo in attesa dell'autorizzazione della Provincia"**), lo spostamento della tubazione dell'acqua a San Quirico (**"...spesso si verificano rotture e allagamenti del terreno coltivato. Abbiamo raggiunto un accordo, la tubazione nuova è già stata portata in loco, pronta per essere interrata in parallelo alla Provinciale, si aspetta solo un po' di asciutto"**), si è messo mano di nuovo al progetto delle Celle (**"...vediamo se è possibile inserire in rete anche il terzo pozzo"**), sono stati avviati contatti per allungare l'acquedotto a Gualda di sotto (**"ci stiamo adoperando perché Asa porti il servizio anche alle case che sono in fondo, dove la strada finisce e comincia il sentiero che por-**

Energie  
rinnovabili

# Macchioni: fine 2011 case teleriscaldate

Carlo Macchioni, assessore all' Ambiente e Energie rinnovabili.



Superato lo scoglio dei finanziamenti con l'assegnazione al comune di Monteverdi di circa 2 milioni di euro del "piatto" regionale della geotermia, **"adesso speriamo che il tempo ci aiuti a dare un forte incremento ai lavori del teleriscaldamento"**. A esprimere questa speranza, condivisa da tutti e in particolare dai cittadini che hanno sottoscritto il contratto di utenza, è l'assessore Carlo Macchioni, responsabile per Ambiente, Attività Produttive ed Energie Rinnovabili. **"Il finanziamento – prosegue Carlo Macchioni – ci consente di portare la rete fino all'ingresso dei centri storici di Monteverdi e Canneto, resta-**

**no fuori per il momento le zone lastricate. E ancora ci consente di acquistare e installare le 3 centraline"**.

Dove saranno posizionato le centraline?

**"Una vicino al punto di prelievo del vapore, il pozzo Enel Monteverdi 5, quella che servirà Canneto nei pressi della voliera, infine ai Piastroni la terza per la rete di Monteverdi"**.

**Stiamo approntando i documenti per indire al più presto la gara di acquisto degli scambiatori familiari"**.

Dunque, da qui in avanti non ci

dovrebbero essere altri stop, solo il tempo – buono o cattivo – scanderà l'avanzamento dei lavori.

**"Sulla tabella di marcia la fine dei lavori di posa dei tubi e di installazione degli scambiatori sul confine delle proprietà private – puntualizza l'Assessore – è prevista per il mese di giugno. Unica incognita il tempo. Da giugno all'autunno gli utenti dovranno realizzare in proprio i lavori di collegamento tra lo scambiatore e l'impianto domestico, fatto questo potremo avviare le forniture di acqua calda sanitaria e per il riscaldamento. Se**

**tutto va bene, la prossima stagione invernale 2011-2012 molte case di Monteverdi e Canneto saranno tele riscaldate"**.

Intanto sono in arrivo novità per il Parco Eolico, l'impianto che in origine avrebbe dovuto finanziare il Teleriscaldamento. Ma come si sa, l'Enel ha lasciato cadere il progetto nel frattempo allargato al territorio di Pomarance ed ora si appresta a presentarne uno nuovo in Regione: **"Si prevedono 7 giranti – anticipa Carlo Macchioni – con potenza di 2,3 megawatt – tutte posizionate sul nostro territorio, ma disposte in modo leggermente diverso rispetto alla prima soluzione che ne prevedeva 9"**.

Le energie rinnovabili offrono possibilità non solo nell'Eolico, la consistenza degli "incentivi" statali ha messo in moto importanti investimenti anche nel fotovoltaico. Ed anche sul tavolo della Giunta di Monteverdi sono arrivate proposte interessanti. **"Stiamo individuando terreni di proprietà comunale – informa l'assessore Carlo Macchioni – adatti all'installazione di impianti fotovoltaici e compatibili con l'ambiente e il paesaggio. Ma abbiamo un problema..."**

Si può sempre risolvere...

**"Una normativa della Provincia impone di tenere impianti e nuove costruzioni a 50 metri dal bosco. Per i due impianti fotovoltaici privati ad ovest di Monteverdi e in zona Massera, essendo sotto i 200 kw di produzione quella norma non si applica, vale solo per impianti più grossi. E allora, in un territorio come il nostro per 3 quarti coperto da bosco, cosa possiamo fare? Nulla! Con la Provincia abbiamo avviato un confronto e speriamo di trovare una intesa"**.

Infine una buona notizia: anche nell'ultimo anno Monteverdi ha superato l'asticella del 45% di raccolta differenziata: **"Siamo ancora una volta tra i Comuni virtuosi!"** conclude Carlo Macchioni con parole di apprezzamento per tutti coloro che si sono impegnati per raggiungere quel risultato, Paesani compresi "ai quali, in vista della feste desidero rivolgere un cordiale augurio di Buon Natale e felice 2011".

ta alla Macchia Lupaià").

Da ricordare anche gli interventi su Asa per le cadute di pressione dell'acqua alle Piazzarelle, l'estate scorsa, causa di non pochi disagi sia al mattino che nelle ore serali, ma alla fine una soluzione è stata trovata.

Tempo permettendo, la nuova Isola ecologica dovrebbe essere inaugurata entro pochi mesi:

**"E' un investimento da 256.000 euro, che affrontiamo con un mutuo e un contributo dell'Ato di 80.000 a fondo perduto. Avremo così la possibilità – sottolinea l'assessore Ferri – di ampliare la raccolta differenziata sensibilizzando la cittadinanza"**.

Infine la delega al Personale. Gli ultimi mesi hanno portato in Comune diverse novità: l'ultima riguarda l'assunzione della geom. Elena Bellucci all'Ufficio segreteria:

**"Come istruttore amministrativo a part-time sino alla fine dell'anno, poi dal 1° gennaio in via definitiva a tempo pieno"** - spiega l'assessore Alessandro Ferri dopo aver ricordato che il responsabile dell'Ufficio tecnico, l'arch.

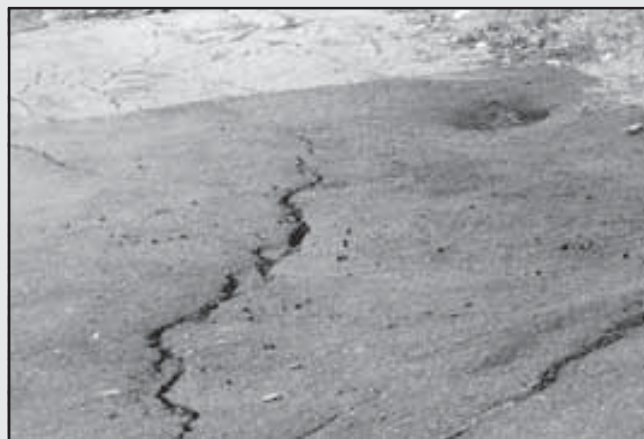

Qui sopra le vistose crepe sull'asfalto nella zona della nuova frana in via Fontilame. In alto lavori in corso per realizzare l'isola ecologica sull'area della vecchia discarica

Maria Elena Pirrone, ha ottenuto il trasferimento a Castellina.

**"Il geom Elena Bellucci – conclude – ha già lavorato a**

**Monteverdi, conosce bene la nostra realtà e quindi è in grado di entrare da subito nel merito dei problemi del Comune"**.

## Speciale

## Regolamento urbanistico

Le citazioni in corsivo sono tratte dalla relazione dell'architetto Massimo Bartolozzi, progettista del Regolamento urbanistico.

**"Il Regolamento Urbanistico (...) basa la sua strategia per la pianificazione del territorio su alcuni elementi di forza per raggiungere obiettivi di innalzamento della qualità dell'abitare, di ridefinizione dei tessuti edilizi ed infrastrutturali esistenti, di rilancio economico ed occupazionale, di conservazione e valorizzazione dell'ambiente naturale".**

Calato dentro il "vestito" del Piano Strutturale approvato nei mesi scorsi, il Regolamento urbanistico è stato "adottato" dal Consiglio comunale nella seduta del 14 dicembre. Poi viene pubblicato e da lì partono i 45 giorni per i privati e i 60 per gli enti per presentare le "osservazioni", che potranno essere recepite o meno dall'Amministrazione prima di sottoporre il Regolamento al voto definitivo di approvazione dell'assemblea elettiva.

Il Piano Strutturale ha "fotografato" il territorio comunale in tutti i suoi aspetti (ambientale, paesaggistico, morfologico, geologico, risorse, ecc) e definito norme e criteri generali di rispetto e di utilizzo delle dodici aree (Utoe) a caratteristiche diverse, in cui il territorio è stato suddiviso.

Il Regolamento urbanistico realizza le scelte dell'Amministrazione comunale all'interno delle singole Utoe, traducendo in interventi pubblici e privati sul terreno le possibilità e le restrizioni codificate nel Piano Strutturale. L'obiettivo è di realizzare in cinque anni dall'approvazione il 40% dello sviluppo consentito. Le due scelte di fondo dell'Amministrazione comunale - A fronte della necessità di dare sviluppo al territorio del Comune, senza stravolgimenti e nel rispetto delle sue ricchezze ambientali-paesaggistiche, il Sindaco e la Giunta hanno indirizzato il lavoro del progettista arch. Massimo Bartolozzi e dell'arch. Elena Pirrone, responsabile dell'Ufficio tecnico, nonché dei numerosi altri professionisti chiamati a portare contributi tecnici specifici, su due piani di crescita: la residenza e la ricettività turistica. Due scelte in sintonia: far crescere il numero di abitanti da una parte, incrementare con nuove attività

le risorse economiche "prodotte" dal territorio.

#### Le nuove abitazioni

**"L'incremento del numero di famiglie residenti viene promosso con la disponibilità di nuove abitazioni a prezzi di mercato competitivi rispetto a quelli rilevabili nei vicini comuni costieri, con la sostenibilità sociale e ambientale sotto i profili energetico, idrico e di trattamento dei rifiuti (...), con la presenza ancora di standards di buo-**

la parte a Sud, dove è prevista una zona commerciale.

Capitolo a parte per le ristrutturazioni in particolare nei centri storici, con norme che tendono a valorizzare le caratteristiche originarie.

#### Lo sviluppo turistico

**"Poiché il turismo è una delle principali risorse ed occasione di sviluppo di questo territorio, è necessario che le sue forme siano coerenti e sostenibili con le risorse del territorio stesso e che**

perficie utilizzabile anche dagli aerei biturbina fino a 6.000 kg di peso, il progetto urbanistico adottato dal Comune consente interventi di recupero sui vecchi poderi e la realizzazione di una clubhouse molto capiente (7.000 mc). Ma c'è un problema: poiché le strutture consentite al golf Consalvo assorbono una quota rilevante dei posti-letto previsti dal Piano Strutturale al territorio comunale, nel caso non se ne facesse nulla, sarebbe giocoforza per l'Amministrazione cancellare il progetto e distribuire i posti-letto assegnati al golf Consalvo in altre parti del territorio.

Una situazione analoga potrebbe verificarsi a Canneto, dove i fabbricati della Tenuta nel borgo-castello sono stati destinati ad attività alberghiera e assorbono gran parte della dotazione di posti-letto realizzabili nella zona. Con effetti che già si sono evidenziati sul tavolo della Giunta, dove la richiesta di un nuovo albergo si è subito scontrata con l'insufficienza dei posti-letto ancora "liberi".

Sono sparse sul territorio le ulteriori possibilità di ampliamenti sia dell'esistente che di nuovi insediamenti alberghieri e turistico-ricettivi: al Castelluccio, alle Capanne, a Pratella, ai Piastroni, al Podere Perucci dov'è previsto un bioparco, in via Maremmana. **Artigianato e serre**

Le aree artigianali sono "quelle parti di territorio in cui si devono svolgere tutte quelle attività di supporto alla vita dei centri abitati purchè non rumorose e/o inquinanti". Il Regolamento urbanistico ne individua una a Monteverdi, in fregio a via De Lardere (dove di spacca la legna). In quest'area è prevista una edificazione massima di duemilacinquecento metri quadrati e parcheggio per settecento metri quadrati. Le costruzioni non possono superare i sei metri di altezza. Sono state inoltre individuate alcune zone in prossimità delle centrali Enel, dove sarebbe possibile avviare delle produzioni ortofrutticole in serra utilizzando il vapore geotermico.

#### I risultati attesi

**"(...) Lo sviluppo delle attività turistico-ricettive (...) sarà oggetto di una forte ricaduta occupazionale sul territorio che porterà sicuramente ad innalzare la richiesta di nuovi alloggi per residenti".**

**Alle pagine 7, 8, 9 e 10 alcune schede tecniche evidenziano - in forma soltanto orientativa - la posizione dei nuovi insediamenti. Schede e testo del Regolamento si possono scaricare dal sito: [www.comunemonteverdimarittimo.net](http://www.comunemonteverdimarittimo.net)**

na qualità". Nuove case equivale a dire più residenti "fissi" a Monteverdi, a Canneto, nella campagna? La risposta affermativa a questa domanda è la scommessa dell'Amministrazione che punta a insediare sul territorio almeno 100 nuovi abitanti: se questa quota non sarà raggiunta nei prossimi cinque anni, le previsioni di nuovi insediamenti del Regolamento Urbanistico dovranno essere riviste al ribasso. Per vincere la scommessa l'Amministrazione ha individuato a Monteverdi principalmente due zone di sviluppo edilizio, una a Sud-Ovest al di sotto delle nuove costruzioni di via Querciolaievia IV Novembre, l'altra a Nord-Est dell'abitato compresa grosso modo tra i Piastroni e il Campo sportivo. Sono zone che saranno dotate di nuove strade di collegamento con il paese, situate in posizione panoramica, facilmente collegabili alla rete del teleriscaldamento. I parametri di edificabilità favoriscono la costruzione di appartamenti di almeno 80 metri quadri, adeguati ad una residenza fissa, mentre la posizione e la facilità di accesso ai servizi rappresentano un fattore di "appetibilità".

Su Canneto, dove sono già in attuazione progetti di nuova edilizia, le ulteriori costruzioni residenziali sono state collocate nel-



L'arch. Massimo Bartolozzi

**non distruggano in maniera irreparabile gli equilibri fra ambiente, risorse ed insediamenti. (...) Rendere sostenibile lo sviluppo turistico e la realizzazione di attrezzature turistiche sia nei centri abitati che nel territorio rurale è obiettivo primario del presente Regolamento".**

Gli strumenti di questo impegno sono la nuova edificazione e il recupero di fabbricati esistenti. Su questo doppio binario si muove il progetto-volano della strategia urbanistica valorizzata dal Regolamento, e cioè la realizzazione del campo da golf nella tenuta Consalvo: un campo a 18 buche ed un "executive" a 9. Già inserito nel vecchio Piano regolatore, al centro di nuove attenzioni da parte di operatori economici italiani e stranieri, favorito dalla presenza di un'avio-su-

# Ecco la previsione di nuove abitazioni a Monteverdi Ovest

Qui accanto la scheda 6 con le previsioni di sviluppo di nuove abitazioni nelle zone a Ovest dell'abitato di Monteverdi.

**PAR2** - In quest'area, compresa fra la Provinciale a Nord e a Ovest, il botto del Pelato a Est, e la vicinale a Sud, si prevede una riorganizzazione con ampliamento della zona residenziale posta a Sud Ovest dell'abitato. L'intervento è localizzato principalmente in località Fontilame e tende ad assicurare una ricucitura del tessuto edilizio esistente. Prevista una nuova viabilità collegata alla Provinciale. Sono ammesse case isolate o binate, massimo 2 piani fuori terra, per una superficie lorda di pavimento di mq 1500, minimo mq 80 per unità immobiliare. La nuova edificazione non dovrà alterare la visuale paesaggistica percepibile da via 4 Novembre.

**SR2** - Si tratta di un'area di saturazione residenziale in via Le Fontilame, gli interventi previsti intendono ricucire il tessuto urbano esistente con le aree di frangia non edificate.

Superficie lorda di pavimento complessiva mq 350, minimo per unità immobiliare mq 80, altezze massime 4 - 7 metri, due posti auto per unità immobiliare. "La nuova edificazione - recita la scheda 6 - è ammessa solo per la realizzazione di prima casa destinata a civile abitazione di nucleo familiare residente nel comune di Monteverdi, i cui componenti non siano proprietari di altra abitazione nel territorio comunale o titolari di altro diritto reale avente ad oggetto il godimento di un immobile ad uso abitativo.

**PAR3** - Area adiacente il piano attuativo Le Querciolaie a Nord Est. Per residenza superficie lorda di pavimento 1.000 mq, minimo mq 80 per unità, altezze 4 - 7 m., due posti auto per unità immobiliare. L'intervento è subordinato al completamento della viabilità tra la Sp 329 e via Del Podere e al rispetto delle distanze da mantenere dal perimetro delle aree boscate (si potrà fare ricorso al rimboschimento compensativo).

**S4** - Realizzazione, a cura del Comune, di un parcheggio pubblico in via Aldo Moro.

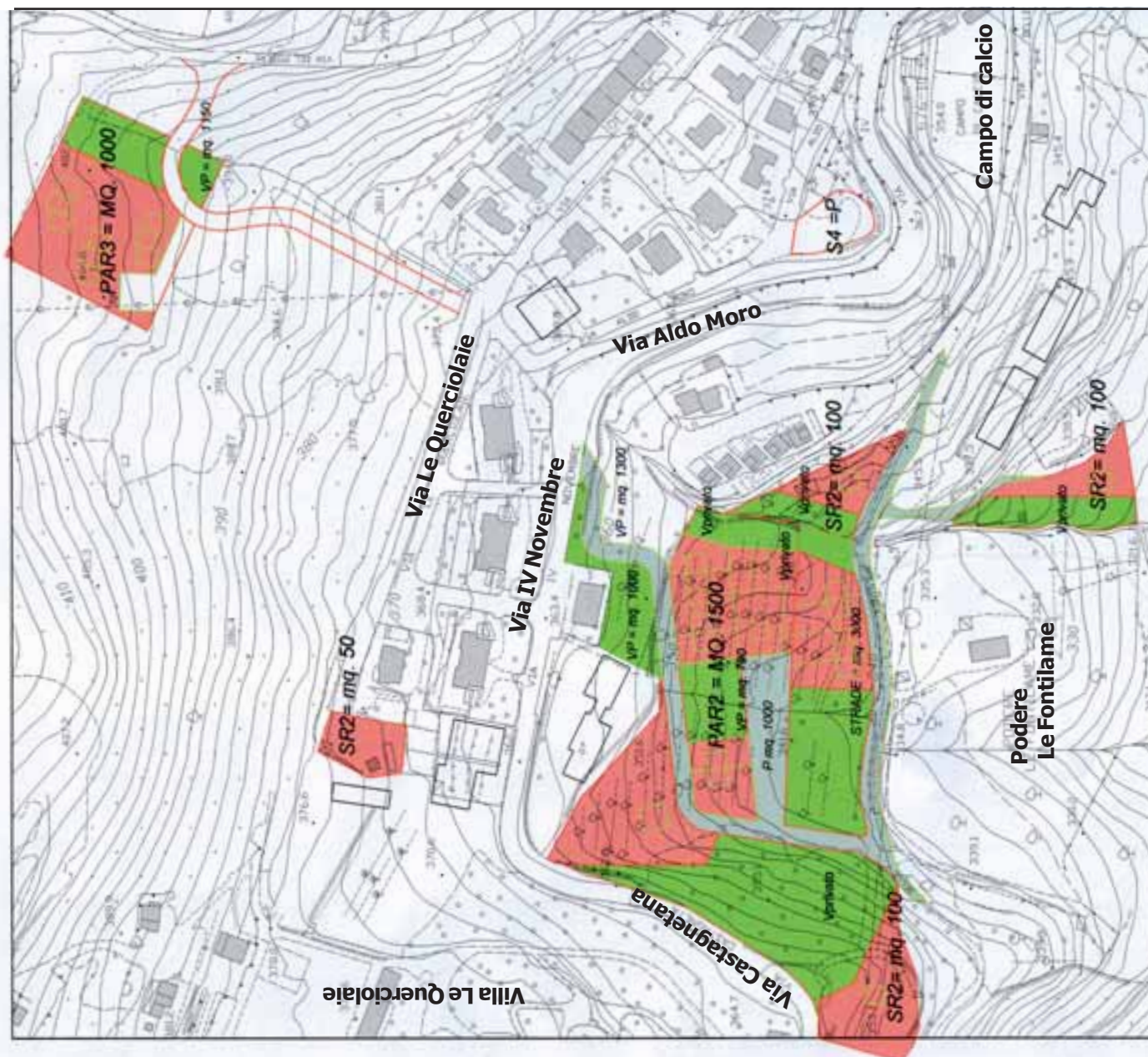

# Monteverdi, previste nuove abitazioni sulla collina

Sono previsti nuovi insediamenti residenziali in un'area collinare compresa tra i Piastroni e il cimitero a ovest, e il campo sportivo a est.

**PAR4** - Le nuove abitazioni sono previste su una superficie di mq 1.100, superficie minima per unità immobiliare mq 80, altezze massime per edifici a un piano m. 4 e per edifici a due piani m. 7. Parcheggi di pertinenza due posti auto per unità immobiliare. Superficie di mq. 66 per attività urbane. L'intervento dovrà prevedere la compartecipazione alla realizzazione della viabilità di accesso a sud del cimitero e alla manutenzione della viabilità secondaria.

**AU3** - Parcheggi privati. Dovranno essere realizzate opere stradali di collegamento con via del Podere, per il superamento dei dislivelli; si realizzerà un volume interrato destinato a parcheggio privato di mq. 200 (da attività urbane residue), altezza massima edifici m. 4.

**TR2** - In località Piatroni si potenzia la struttura turistico ricettiva esistente con nuove costruzioni per un massimo di 33 posti letto, altezza massima m. 4, parcheggi per mq 1.000. Compartecipazio-





ne alla viabilità di accesso a sud del cimitero.  
**S5** - Palestra di mq. 500, all'interno della zona parcheggi adeguati.  
**S6** - Realizzazione di una Rsa (Residenza sanitaria assistita) con 77 posti letto, di mq 6.200 e altezze massime di m. 4 e m. 7, parcheggi adeguati.  
**S7** - Ampliamento del cimitero comunale di Monteverdi lungo il lato nord.

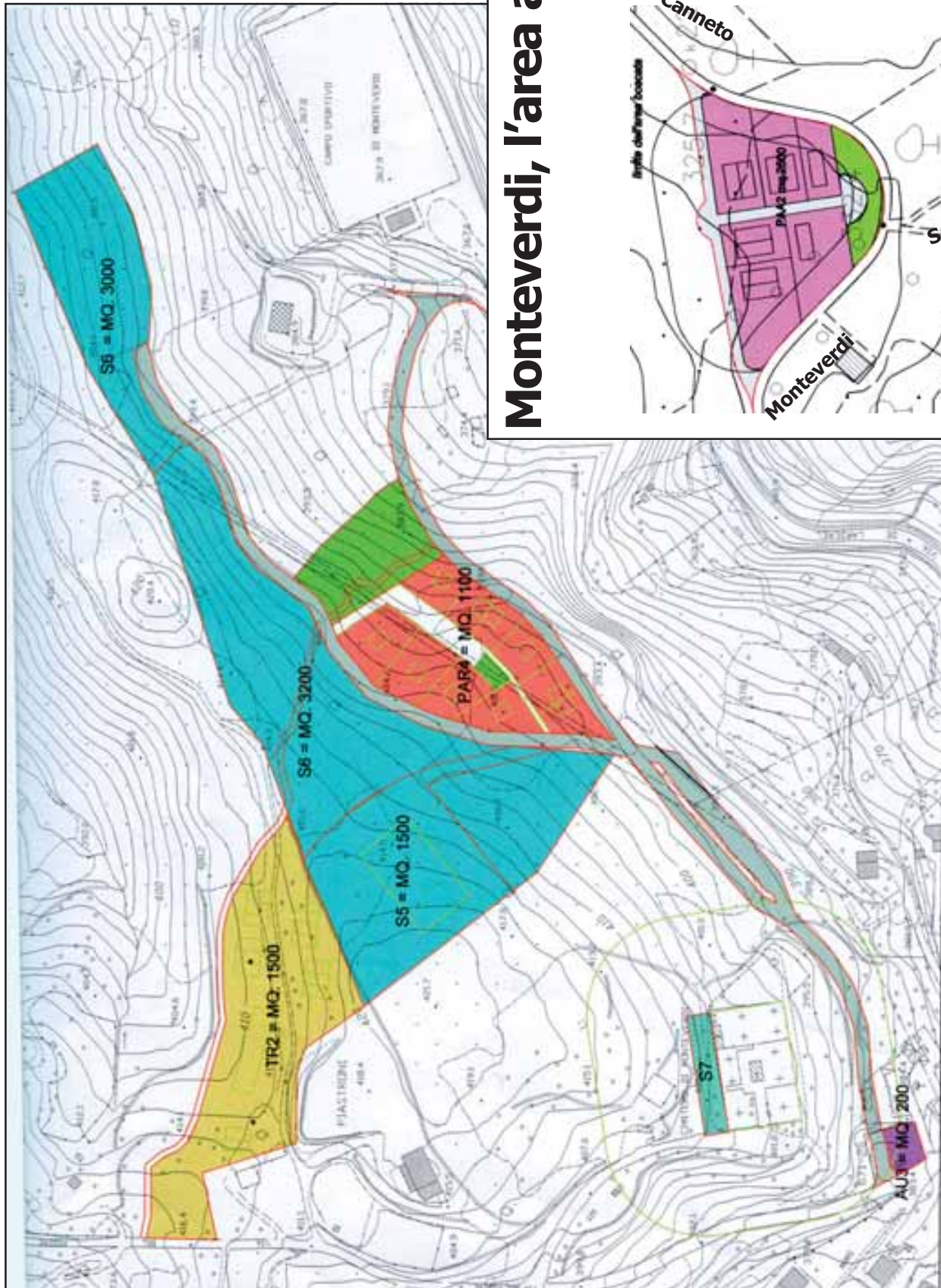

# Monteverdi, l'area artigianale

Lungo la strada provinciale è prevista un'area per attività artigianali con edificazione massima di 2.500 mq, un piano fuori terra, altezza massima di m. 6 esclusi gli impianti tecnologici indispensabili al ciclo produttivo. Distanza minima dai confini m. 5 o sul confine previo accordo fra i proprietari. Parcheggi mq. 700.



# Canneto i nuovi insediamenti residenziali

**PAR1** - Si prevede un ampliamento della zona residenziale posta a sud dell'abitato, localizzato a nord di detto insediamento, in un terreno in leggero declivio. L'intervento dovrà prevedere una nuova viabilità e sarà vincolato alla realizzazione, lungo la strada provinciale, di una superficie (AU2) destinata ad esercizi commerciali di vicinato. Superficie lorda mq 480, per unità immobiliare minimo mq 80, edifici ad un piano altezza massima m. 4, a due piani m. 7. Parcheggi: n. 2 posti auto per unità immobiliare.

**AU2** - Esercizi commerciali di vicinato per mq. 182, edifici ad un piano di altezza massima m. 4, parcheggi per attività urbane mq 100.

**S1** - Nuova sede della Cri in via Sandro Pertini, superficie funzionale, edificio ad un piano altezza massima m. 4, a due piani m. 7.

**S2** - Parcheggio lungo via Roma a ovest del campo sportivo.

**S3** - Verde pubblico nell'area ex scuole.

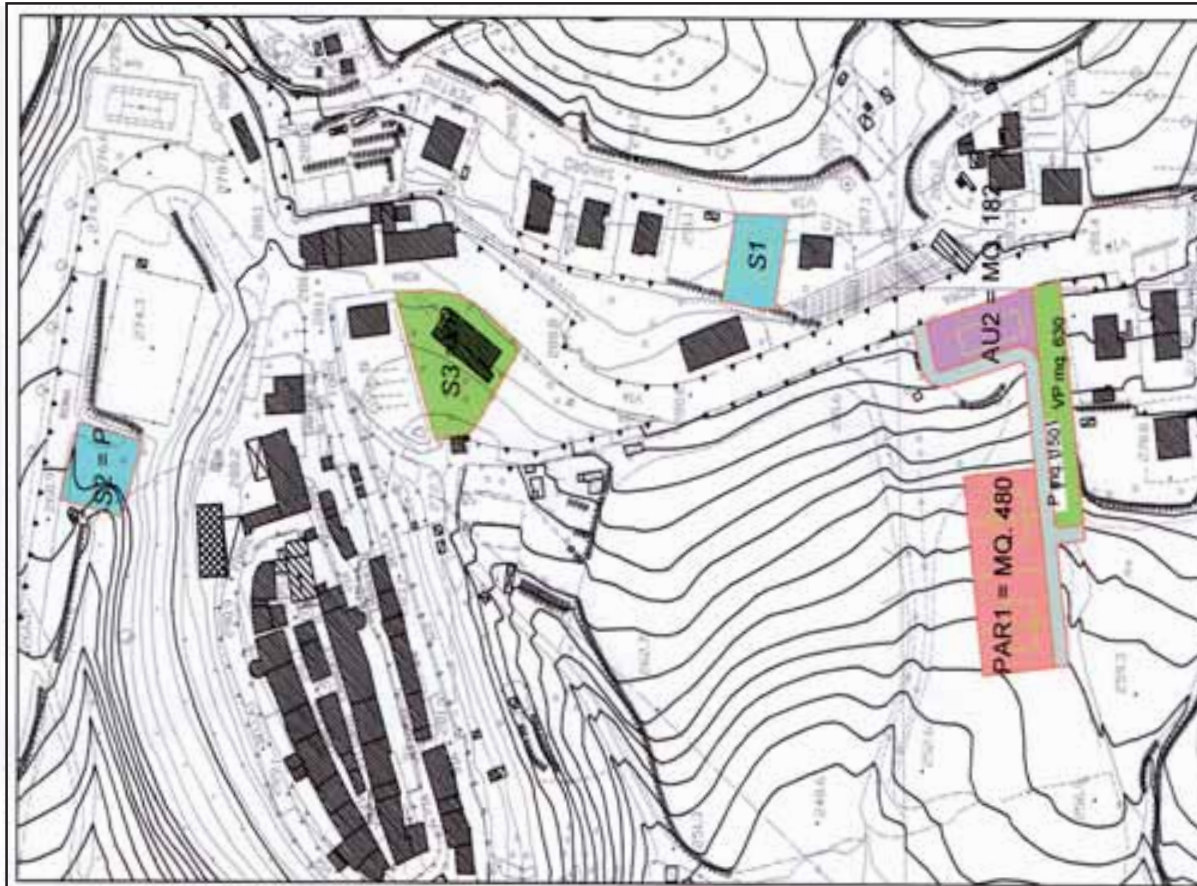

Anche quest'anno l'Amministrazione comunale ha garantito lo sdoppiamento delle classi alla Scuola media con un contributo di 21.483 euro, per un terzo circa a carico di Regione e Provincia di Pisa. **“Problemi di bilancio – ricorda Lucia Bottai, consigliere delegato all'Istruzione – ci hanno costretto a ritardare al 18 ottobre l'avvio dello sdoppiamento, comunque garantito fino al termine delle lezioni l'11 giugno 2011”.**

Come per il 2009, Italiano, Matematica, Inglese e Francese sono materie svolte in Terza da insegnanti nominati dal Ministero, in Prima e Seconda da insegnanti “aggiunti” e retribuiti dal Comune.

Alla Scuola elementare lo sdoppiamento si è realizzato sulle prime tre classi grazie all'Istituto comprensivo di Pomarance e alla disponibilità delle insegnanti per “articolare” l'attività in classe su più ore.

Tutto bene dunque? La risposta è affermativa se riferita all'anno scolastico in corso, ma se si guarda al futuro prossimo nuvole scure si addensano all'orizzonte.

**“La riforma Gelmini – spie-**

## Riforma Gelmini mette a rischio la nostra Media

Anche quest'anno finanziato lo sdoppiamento



Lucia Bottai, consigliere delegato ai problemi della scuola

ga preoccupata Lucia Bottai reduce da varie riunioni con le istituzioni scolastiche e politiche sovracomunali, - ci co-

### Come fare i conti con i numeri della Riforma?

La Riforma della scuola, varata dal ministro Mariastella Gelmini, fissa tra l'altro il numero minimo di allievi per ogni classe. Eccoli:

**25 alla Materna  
30 alla Elementare  
30 alla Media**

Le classi sotto questi “minimi” devono accorparsi con altre classi.

**stringe ad attuare una nuova organizzazione, la programmazione di rete: per Monteverdi significa togliere la plu-**

riclassi e realizzare classi normali con accorpamenti di allievi provenienti da comuni diversi. Vista l'ampiezza del territorio di Monteverdi, i lunghi spostamenti dei bambini sullo scuolabus sarebbero in molti casi un serio motivo di disagio; e ciò ha convinto la Provincia a concedere un'eccezione per la materna e la elementare”.

Anche per i ragazzi della Media si potrà ottenere una eccezione?

**“I sindaci delle nostre zone dovranno riunire per decidere come affrontare i cambiamenti imposti dalla riforma Gelmini, la scuola media di Monteverdi è senz'altro la più a rischio. Una soluzione, ma tutta ancora da valutare, potrebbe essere quella di un aumento dei contributi per i trasporti”.**

Purchè ci siano i mezzi di trasporto... anche in questo settore si stanno attuando tagli pesanti...

**“Già adesso grossi disagi colpiscono gli studenti delle superiori, è difficile creare un pullman che vada bene a tutti se gli orari di uscita sono differenti da una classe all'altra”.**

## Govi: lo sviluppo della residenza metterà i servizi e i trasporti al riparo dai tagli

Il Regolamento urbanistico va nella direzione giusta. Sviluppo turistico porterà occupazione

L'anno si chiude con un importante atto politico-amministrativo: l'adozione del Regolamento urbanistico, comprensivo del nuovo Regolamento edilizio: “Siamo al momento conclusivo del lungo iter della pianificazione del territorio” sottolinea Francesco Govi, capogruppo della maggioranza, e in questa veste attento soprattutto ai riflessi sociali che potranno determinarsi per effetto dell'applicazione del nuovo strumento urbanistico. “Abbiamo avviato un dialogo con la minoranza - prosegue Francesco Govi - ed effettuata una valutazione congiunta dei nuovi Regolamenti, presenti i tecnici. Sui contenuti è emersa una sostanziale condivisione, sono stati espressi suggerimenti che saranno attentamente esaminati e serviranno per correggere e migliorare il lavoro fatto”.

“Venendo al merito - prosegue il



Francesco Govi, capogruppo della maggioranza

capogruppo Govi - il Regolamento urbanistico si propone di dare un forte impulso alle attività turistico-ricettive: più turismo vuol dire tra l'altro crescita lavoro, sviluppo occupazionale, questo è un fatto importante. Personalmente

sono molto favorevole al campo di golf in Consalvo, è il salto di qualità”.

Ma non c'è solo sviluppo turistico nella nuova programmazione del territorio: “Infatti si punta anche sulla residenza, prevista in zone adiacenti i centri storici e non più in zone staccate. Nel complesso, il Regolamento urbanistico e il Regolamento edilizio assicurano uno sviluppo sostenibile e in sintonia con la storia e la cultura del nostro territorio”.

Un punto fondamentale legato alle nuove norme urbanistiche è la crescita degli abitanti residenti. Se non c'è, le previsioni dovranno essere riviste.

“La nuova residenza è incoraggiata dalla scelta dei luoghi destinati alla nuova edificazione e da possibilità che altrove non ci sono, come il telriscaldamento. La crescita della popolazione è la garan-

zia per mantenere qui i servizi essenziali e i trasporti, per parare il colpo dei pesanti tagli decisi dal Governo. I servizi come la scuola e la sanità non hanno colore politico e io mi auguro che il Consiglio comunale si impegni, senza divisioni di parte, a compiere tutti gli sforzi necessari per salvaguardare ciò che è davvero indispensabile per zone come la nostra”.

Il punto è: dove trovare le risorse per contrastare i tagli?

“Il Parco Eolico è una carta importante in questo senso, noi crediamo alle energie rinnovabili, se poi portano anche benefici economici, ben vengano. Personalmente - conclude il capogruppo Francesco Govi - mi auguro che l'Enel definisca al più presto il nuovo progetto e si possa avviare l'opera in tempi ragionevolmente brevi”.

## Gualersi: 4 corsi iscrizioni al top

Incontri per i nuovi assetti degli ospedali

L'esperienza dei Circoli di studio, che già interessanti esiti ha avuto negli anni scorsi, si rinnova e si amplia proiettando verso il 2011 quattro diverse iniziative sotto un'unica insegna: "Recupero tradizioni e antichi saperi e sapori". I Circoli di studio, come è noto, sono progetti finanziati dalla Provincia di Pisa e realizzati, tramite la Comunità montana Alta Val di Cecina, in alcuni comuni, in particolare a Monteverdi ne sono stati quattro:

- 1) Circolo di macramè e patchwork;
- 2) Circolo di intreccio canestri e intaglio del legno;
- 3) Circolo di potatura e innesto di alberi da frutto;



Angela Gualersi, consigliere delegato. Sotto le partecipanti al corso di macramè.



- 4) Circolo di cucina tipica e tipicità.

La partecipazione è gratuita, massimo 15 iscritti, 30 ore di lezioni tra teoria e pratica.

"Il primo corso – informa Angela Gualersi, consigliere delegato alle Iniziative sociali oltre che al Turismo – è partito da poche settimane con il 'pieno' delle iscrizioni, sviluppando una iniziativa autonoma nata proprio a Monteverdi e che già ha portato in esposizione alcuni lavori. Il Circolo di potatura comincerà le lezioni nel 2011, quando la stagione sarà più propizia, le iscrizioni sono al completo, ma se ne accettano ancora con riserva. C'è ancora posto – conclude Angela Gualersi – per partecipare alle attività degli altri due Circolo, l'intreccio canestri e intaglio legno e la cucina tipica". Sui giornali abbiamo letto di importanti novità in arrivo negli ospedali di Cecina e Piombino. Angela Gualersi ha partecipato

ad alcune riunioni informative nel corso delle quali sono stati illustrati i nuovi criteri di organizzazione, peraltro già parzialmente avviati a Cecina. Il punto da cui si è partiti, secondo quanto esposto dalla nuova direttrice dell'Asl 6 dott. Calamai, è un numero: 13.000 ricoveri non necessari nel corso del 2009, e conseguenza costi altissimi in eccesso per la sanità.

La nuova organizzazione si sviluppa per "intensità di cura", con aree di assistenza per tutte le esigenze del paziente ricoverato, e investe anche le attività di assistenza sul territorio dove anche i medici di base saranno coinvolti nei nuovi indirizzi di cura. "E' prevista una 'giornata aperta' con visite guidate negli ospedali – conclude Angela Gualersi – per spiegare la nuova organizzazione, e speriamo di poter portare la dott. Calamai a Monteverdi per far conoscere ai nostri concittadini tutte le novità".

## Turismo, bilancio di segno positivo

In forte aumento soprattutto gli italiani

Nella tabella qui accanto i dati provvisori forniti dall'Apt di Pisa per il territorio di Monteverdi

### Monteverdi, arrivi/presenze da gennaio a settembre

	Italiani	Stranieri	Totale
Arrivi 2010	1292	1006	2298
Arrivi 2009	883	1022	1905
Variaz.	+409	-16	+393
Variaz %	+46,3	-1,57	+20,6
Presenze '10	5560	6231	11791
Presenze '09	3515	5902	9417
Variaz.	+2045	+329	+2374
Variaz%	+58,2	+5,57	+25,2

Si può già fare un bilancio della stagione turistica 2010? Angela Gualersi – consigliere delegato per il settore – scorre i dati dell'Apt di Pisa, appena arrivati sul tavolo della giunta: "Sono numeri provvisori, che riguardano il periodo gennaio-settembre e confermano che anche sul turismo della nostra provincia soffia il vento della crisi. In generale è andata bene ad alberghi a 4-5 stelle e agriturismo, su livelli negativi rispetto al passato villaggi turistici, campeggi e altre strutture extralberghiere. Sempre a livello provinciale – prosegue il consigliere Gualersi – ci sono stati meno arrivi che nel 2009, ma le presenze sono cresciute del 2% circa. In calo gli italiani con un -4%, in crescita del 2% gli stranieri grazie anche ai nuovi voli su Pisa che hanno portato turisti russi e spagnoli. La vacanza è sempre più breve, ma crescono i week end e il pendolarismo, e si spende di meno nonostante le riduzioni dei prezzi operate da molti operatori".

Nel territorio di Monteverdi i primi nove mesi del 2010, ribadito che si tratta di dati provvisori, sembrano offrire un quadro diverso e moderatamente più positivo rispetto all'anno precedente.

"Le indicazioni che ci vengono fornite dall'Apt di Pisa, realizzate sulla base delle comunicazioni degli stessi operatori turistici, mostrano un qua-

dro della stagione – sottolinea Angela Gualersi – con risultati interessanti e in fase di crescita. Le presenze degli ospiti italiani sono aumentate di oltre il 58%, mentre quelle degli stranieri registrano un incremento di solo il 5,57% a fronte di un numero negativo di arrivi, -1,57%. In totale – conclude il consigliere comunale – grazie soprattutto al turismo italiano abbiamo avuto un 20% in più di arrivi e il 25% in più di presenze".

A vantaggio degli ospiti italiani e stranieri ha funzionato per tutta l'estate l'Ufficio turistico di piazza San Rocco: "E' rimasto aperto tutti i giorni in luglio, agosto e per metà settembre con due operatrici, sulla base di un progetto del Centro commerciale naturale sostenuto dal Comune e dal CAT Confe-scerenti di Pisa".

La qualificazione turistica del territorio è sostenuta anche da iniziative che interessano un'area più vasta di quella comunale. "E' il caso della mappatura dei sentieri di trekking, l'ippovia, i percorsi per bici, ora proposti su Internet e inseriti nel maxiprogetto della Comunità montana che punta a creare i collegamenti con la Via Francigena e la Via dei Cavalleggeri, due percorsi già esistenti". Infine si è lavorato al progetto di Ecomuseo per il quale "si è chiesto un contributo al Gal Etruria da destinare alla cartellonistica".

## Attività culturali

### Le tradizioni nelle nostre radici



Consigliere con delega alla Cultura, Alice Bottai ha inviato alla Ruga un suo personale contributo.

“Dopo le varie manifestazioni estive alle quali ho partecipato molto assiduamente sono pronta ad affrontare l’organizzazione delle varie attività autunnuali, anche se naturalmente non dobbiamo dimenticarci il budget molto ristretto per quanto riguarda il settore Cultura e i miei impegni di studio e lavorativi che mi tolgono molto tempo da poter dedicare alle varie attività.

“Al momento non abbiamo date di iniziative in programma per l’inverno, a parte domenica 5 dicembre “Arti e Sapori”, dove la Cultura avrebbe dovuto essere una delle protagoniste.

Mi piace molto sottolineare la mia partecipazione alla presentazione di due libri, prevista all’interno della rassegna “Arti e Sapori”, che è stata mantenuta

nella data del 21 novembre mentre “Arti e Sapori” a causa del tempo è stata “posticipata” rispetto all’attività culturale pensata e organizzata dall’Associazione culturale “Badivechia”.

“Sono stata molto contenta di aver partecipato alla presentazione dei libri sia di Valentina Bechelli, intitolato “Come Papaveri”, sia di Alessandro Colletti e riguardante la Badia di Monteverdi. “Queste occasioni, fortunatamente non rare, mostrano come le tradizioni culturali siano strettamente collegate alle nostre radici, al nostro territorio e che, anche qui, in un luogo quasi dimenticato e lontano dalle grandi città e metropoli, dove le manifestazioni culturali sono nettamente superiori, possiamo ottenere canoni di qualità estrema-

mente elevati e importanti. Voglio inoltre ringraziare queste persone per avermi comunicato che le cose semplici ma profonde, sentite sono sempre le migliori e per la passione, nonché il tempo che hanno speso per realizzare ciò in cui davvero credono: un libro.

“Questo è anche il grande messaggio che vorrei trasmettere, con la mia attività, sia a grandi che piccoli che mi seguono: la Cultura ha radici molto profonde nel nostro territorio e per questo non dobbiamo perdere la passione e l’entusiasmo. Importante è anche la “collaborazione” tra pubblico e privato, che talvolta risulta un po’ difficile. Comunque io sono qui: accetto critiche, consigli e suggerimenti....”.

Sarà intitolato a Paolo Borsellino e Giovanni Falcone il Centro sociale (ex scuole) di Canneto. La decisione della Giunta, su proposta del consigliere Marco Serradimigni, è stata annunciata dal sindaco Giannoni e dallo stesso Serradimigni nel corso del “Pomeriggio della Legalità”, svoltosi a Canneto sabato 27 novembre nell’ambito del progetto “Io partecipo al lavoro” sostenuto da Regione e Provincia e organizzato dal Comune di Monteverdi. Dopo l’incontro all’oratorio con Padre Angelo e i bambini di Canneto, la manifestazione è proseguita al Centro sociale. Accolti dal sindaco e presentati dal consigliere responsabile delle Politiche giovanili Serradimigni, alcuni rappresentanti di associazioni in prima linea nell’attività antimafia a livello sociale hanno portato ai presenti interessanti testimonianze e filmati ad illustrazione della loro attività. Che è rivolta soprattutto ai giovani, invitati a partecipare – ci sono tre posti per i monte verdini – ai campi estivi nelle terre confiscate alla mafia, dove si riattivano terreni abbandonati, si piantano vigneti, si collabora con le cooperative sociali create sul posto.

Quest’anno, sotto le insegne di “Libera” – l’associazione creata da Don Ciotti, che opera come coordinamento di moltissime organizzazioni sociali antimafia – sono stati aperti ben 150 campi in Piemonte, Toscana, Campania, Puglia, Sicilia. Solo l’Arce ha portato in Sicilia 719 volontari nel 2010, impegnati per una quindicina di giorni a turno da aprile a settembre.

La mafia – è stato ribadito più volte dai partecipanti al conve-

## Ex scuole intitolate a Falcone e Borsellino



gno – è ormai presente in ogni regione, nessuna può chiamarsi fuori. Come dimostra l’elenco dei beni confiscati: 11051 in tutta Italia, 50 (immobili e aziende agricole) nella “Toscana felix” dove l’infiltrazione è forse più recente, ma provata da sempre più numerose operazioni delle forze dell’ordine, come quelle annunciate proprio al convegno di Canneto, all’Elba e nel Grossetano. Sono intervenuti con significativi contributi: Francesca Balestri (Associazione “Un’altra storia”), Maurizio Pascucci (Arce), Benedetto Randazzo (Libera), Domenico Billotta (Fondazione Caponnetto e il parroco di Canneto padre Angelo Bertolino. (In foto con il sindaco e il consigliere Serradimigni i partecipanti al convegno sulla legalità)

## Da Rita Borsellino molto più d’un saluto

*Ecco il testo della lettera che Rita Borsellino, sorella del magistrato ucciso dalla mafia, ha inviato in occasione del “Pomeriggio della Legalità” a Canneto.*

“Cari cittadini e care cittadine del Comune di Monteverdi M.mo, mi spiace tanto non poter essere lì con voi, ma sapere che oggi nella vostra comunità si svolge l’iniziativa “Il Pomeriggio della Legalità” con la partecipazione di varie associazioni che si impegnano quotidianamente per lottare contro la mafia e la criminalità organizzata, mi riempie immensamente di gioia. Perché questo significa che l’Italia e gli italiani non hanno dimenticato e rinnovano il ricordo e l’impegno quotidiano contro l’ingiustizia e

il malaffare per sancire ancora di più quella legalità e giustizia a cui aspiriamo e che Giovanni e Paolo - e chi è caduto insieme a loro compiendo il suo dovere – ci hanno insegnato con il loro sacrificio.

Servono momenti come questo, di confronto, di crescita, di dibattito per rinviare l’impegno antimafia e costruire una società migliore libera da soprusi e ingiustizie, e serve innanzitutto che ognuno di noi porti la sua testimonianza e il suo insegnamento alle generazioni future.

Vi sono grata per la proposta accolta dall’Amministrazione comunale che ha deciso di intitolare l’intero centro sociale della frazione di Canneto a Giovanni Fal-

ccone e Paolo Borsellino. E’ un grande gesto da parte vostra e un modo esemplare di rinforzare la memoria di chi si è speso per combattere la mafia, perché sia modello di comportamento per i nostri figli e nipoti.

Voglio ringraziarvi tutti, uno per uno, per avere organizzato la manifestazione, per avere deciso di intitolare a Paolo e Giovanni questa struttura e per tutto quanto state realizzando in loro onore e memoria. Ma soprattutto voglio ringraziarvi per il vostro impegno quotidiano, che vi invito a portare avanti con lo stesso entusiasmo di oggi. Un affettuoso saluto e buon cammino.

**Rita Borsellino**  
presidente “Un’altra Storia”

*"Fusse che fusse la volta bona"* diceva Nino Manfredi. Potremmo prendere a prestito quella famosa battuta per sintetizzare la "marcia di avvicinamento" della Banda larga (Internet veloce) al territorio di Monteverdi e Canneto. Certo bisognerebbe andarci cauti dopo i guai creati dalla falsa partenza di Nettare, ma questa volta sembra proprio che sia la volta buona con l'intervento della C.Company di Bibbona. **"Entro i primi giorni di gennaio** – assicura Marco Serradimigni, delegato dal sindaco alle innovazioni tecnologiche – **Canneto sarà interamente**

## E' la volta buona per Internet veloce

**coperto. I lavori sono ben avviati e i tempi annunciati saranno rispettati. Il segnale in arrivo dalla Sassa** – prosegue il consigliere Serradimigni – **viene indirizzato su Canneto con due ripetitori posti su terreni della Fondi Agricoli, uno a Nord e l'altro a Sud dell'abitato, in modo da potere raggiungere tutte le case".** Per Monteverdi si prevede ancora un mese di attesa: **"I tecnici**

**della C.Company prevedono di arrivare con il segnale in febbraio, assicurando la copertura anche al Castelluccio. In questo caso i ripetitori saranno posti su edifici pubblici".** Con l'uscita di scena di Nettare, fallita, i clienti che avevano sottoscritto il contratto sono stati affidati a Telivcom, ma la connessione Internet è a bassa velocità **"e senza speranze di potenziamento perché l'azienda**

**non prevede di effettuare gli investimenti necessari. Né si caricano della manutenzione: se ti si guasta l'antenna, te la cambiano se vai alla loro sede, ma la nuova installazione è interamente a carico del cliente".** Una situazione quasi disperata... **"I responsabili della C. Company** - conclude Marco Serradimigni - **si sono impegnati a presentare una offerta speciale per gli ex clienti Nettare".** Il nuovo collegamento è stato presentato nei giorni scorsi alla popolazione dai rappresentanti della società C. Company.

### Iniziativa per lo Sport

## "Costa Etruschi" sulle nostre strade

In questi mesi l'attività del settore Politiche giovanili e Sport si è concentrata su varie iniziative, la più interessante riguarda il progetto "Io partecipo al lavoro" che ha prodotto il 27 novembre scorso "Il pomeriggio della legalità" a Canneto (ne parliamo a parte). **"Per i giovani del nostro comune** – ricorda Marco Serradimigni, consigliere delegato al settore – **c'è la possibilità di partecipare ai campi di lavoro nelle terre confiscate alla mafia: per 15 giorni si è spesi di tutto".**

Nel campo dello sport, Marco Serradimigni sottolinea con soddisfazione la ripresa dell'attività



Marco Serradimigni

agonistica al campo di calcio e il comportamento del Monteverdi 2006 in Seconda categoria, che



La nuova tribunetta per i tifosi che assistono alle partite del Monteverdi 2006 in Seconda categoria

dopo le iniziali difficoltà sembra in ripresa **"e comunque è già un vanto che una nostra squadra sia salita tanto in alto".** Restando allo sport, Serradimigni segnala un importante avvenimento: **"Stiamo definendo i**

**particolari con gli organizzatori della classica d'apertura "Costa degli Etruschi" di ciclismo professionisti, in programma il 5 febbraio 2011: la gara attraverserà Monteverdi e Canneto".**

Non sarà don Arkadiusz Paciorko, parroco a Campo nell'Elba, a guidare la comunità religiosa di Monteverdi: una decisione in tal senso è stata presa dalla Diocesi di Massa Marittima, che ai primi di dicembre ha altresì comunicato come verrà gestita la parrocchia di S. Andrea nei prossimi mesi. Ritorna come parroco don Franco Guiducci mantenendo lo stesso incarico a Sassetta; ad aiutarlo con funzioni di vice-parroco don Beniamino Tulikunkiko che i monteverdini hanno già avuto modo di conoscere avendo assicurato fin dal luglio scorso lo svolgimento delle funzioni religiose più importanti in S. Andrea.

## Don Beniamino vice parroco a Monteverdi fino al 2012

Ordinato sacerdote nell'agosto 1991, don Beniamino ha svolto gran parte del suo impegno religioso nel paese in cui è nato, la Repubblica Democratica del Congo. Venuto in Italia due anni fa, frequenta in Laterano a Roma l'Università pontificia per specializzarsi in Teologia pastorale, materia che lo vedrà impegnato nello studio e nell'esame finale tra il 26 gennaio e il 10 febbraio del prossimo anno. Nel frattempo



Don Beniamino Tulikunkiko

po don Beniamino collabora con don Franco anche a Sassetta dove celebra messa serale la domenica e il giovedì. Dopo l'esame, sarà presente a Monteverdi in modo stabile almeno fino al 2012.

## Presepio vivente novità a Canneto

Iniziativa inedita a Canneto, ispirata da don Angelo Bertolino, parroco di San Lorenzo. Il giorno di Santo Stefano, nel pomeriggio, un numeroso gruppo di cannetani darà vita al Presepio vivente. I preparativi per la rappresentazione religiosa hanno coinvolto non solo i figuranti, ma familiari e amici nella preparazione dei costumi e della scena.

La parola  
alla minoranza

# “Le nostre proposte sono buoni consigli”

Il capogruppo Massimo Manetti invita la maggioranza ad ascoltare

L'incontro con il Gruppo di minoranza si svolge poco dopo che la pattuglia di “Insieme per cambiare” (Massimo Manetti, Marzia Fabbri, Giuliano Senesi, Stefano Gaglio) ha esaminato con il Sindaco e i tecnici il nuovo Regolamento urbanistico: **“E’ stata una riunione costruttiva e collaborativa - sottolinea Marzia Fabbri - alcuni nostri suggerimenti sono stati ritenuti validi e accolti. Se si fosse fatta la Commissione urbanistica, il nostro contributo sarebbe stato maggiore e il Regolamento sarebbe stato migliorato di più”.**

Massimo Manetti, capogruppo consiliare della minoranza (**“capogruppo di Insieme per cambiare Monteverdi”** sottolinea) ha numerosi appunti davanti a sè, gli argomenti sono numerosi. **“Prima di tutto diciamo della bacheca - esordisce -. Nonostante le nostre legittime richieste, ancora una volta ci è stata negata la possibilità di una bacheca pubblica, su cui riportare le posizioni istituzionali della minoranza, come**

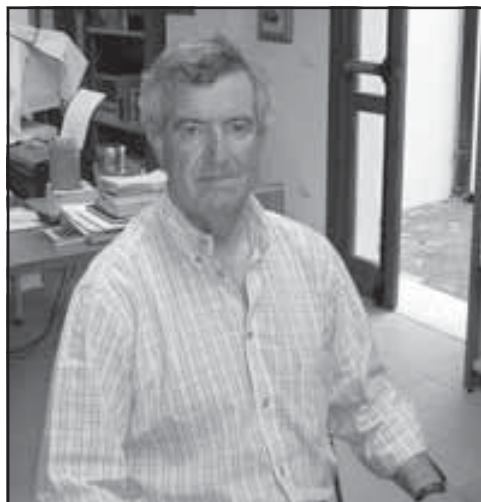

Massimo Manetti, capogruppo del gruppo di minoranza nel Consiglio comunale di Monteverdi

si usa in tutti i Comuni e come prevede la Democrazia: sarebbe uno strumento duraturo nel tempo e forse in futuro utile... all'attuale maggioranza”.

Secondo argomento: il Parco Eolico. Manetti ricorda che sul progetto Enel a 15 pale (tra Monteverdi e Pomarance) l'Ufficio Via della Regione **“ha riconosciuto**

le nostre perplessità sulla scelta di un sito con molti vincoli e prescrizioni, noti già al tempo del Porgetto Cava di Canneto e a rischio di frane come evidenziato dal Piano strutturale”. Quel progetto è stato abbandonato dall'Enel che ora ne sta preparando uno nuovo, posizionato solo sul Monte Canneto. Tuttavia per mandare

avanti il teleriscaldamento alla cittadinanza **“si è venduta la pelle dell'orso prima di averlo ucciso”** e si è chiesto **“un prestito all'Enel invece che ad un Istituto abilitato a tali prestazioni. E' nostra la colpa?”**

Sul Teleriscaldamento il capogruppo della minoranza ribadisce una posizione già espressa: si sono persi i finanziamenti pubblici - sintetizziamo - perchè i lavori sono iniziati prima dell'apertura del relativo Bando e perchè si pretendeva di acquistare con denaro pubblico apparecchiature dei privati. **“Oggi - prosegue Massimo Manetti - sembra che la Regione possa dare un contributo consistente seguendo quella strada maestra che doveva essere seguita fin da subito, cioè attraverso i finanziamenti della geotermia, come hanno fatto tutti gli altri Comuni del comprensorio, evitando di legarsi ad un fantomatico progetto eolico che non è mai esistito e mai esisterà sul Monte Canneto”.**

L'argomento delle energie rinnovabili è ben presente negli appunti di Manetti: **“Abbiamo appreso dal numero precedente della Ruga che la giunta è interessata ad una centrale a biomasse alimentata da olio di colza o di soia: questa è una vera incongruenza, siamo in un territorio per tre quarti a bosco, da dove ogni anno si ricavano grandi quantità di potenziale combustibile vegetale. Noi invece pensiamo che sarebbe opportuno attivarsi per una centrale a biomasse comprensoriale, coordinata dalla Comunità montana”.**

L'ultimo appunto del capogruppo della minoranza riguarda un argomento di cui poco si è parlato finora: lo smaltimento di fanghi di risulta dei depuratori. Sostiene Massimo Manetti: **“La maggioranza sembrava disposta ad accogliere questi fanghi, seguendo le indicazioni della Provincia, respingendo una nostra mozione tendente a tutelare le attività agrituristiche. Ve l'immaginate che effetto farebbe la puzza sugli ospiti e i turisti?. Per fortuna la stessa mozione è stata accolta dall'Assemblea della Comunità montana e così ogni proposta di sversamento dovrà passare attraverso una preventiva valutazione dei sindaci dei comuni della Comunità, quindi anche di Monteverdi: con soddisfazione - conclude l'esponente della minoranza - registriamo la validità della nostra mozione, benchè bocciata dal gruppo di maggioranza”.**

## Arte e Sapori, nonostante il maltempo...



Aperta dal pomeriggio di giochi e musica alla centrale Enel (nella foto), conclusa dalla premiazione dei migliori olii e vini dei poderi, l'edizione di “Arte e Sapori” 2010 è stata aversata dal maltempo ed ha costretto l'organizzazione (Amministrazione comunale e Associazioni) a proporre un ridimensionamento delle molte iniziative in programma. No-

stante pioggia e freddo, sotto la tensostruttura di piazza San Rocco sono stati proposti antipasti, piatti tipici, dolci all'altezza della migliore tradizione gastronomica locale: i buongustai hanno perso un'occasione... Un banco del Centro commerciale naturale ha mostrato quanto ormai sia ampio e di qualità il ventaglio dei prodotti tipici e auten-



ti del territorio. Nel concorso degli olii dei poderi primo premio a La Radice di Fulvio Calligaro (nella foto un momento della premiazione), che ha bissato il successo nel concorso del vino, secondo Luciano Bottai, terzo Mirio Mucci. Numerose le segnalazioni, a conferma dell'elevata qualità dell'extravergine monteverdino-cannetano.

## Libri presentati

# La Badia di Monteverdi di Colletti e Alunno

La pioggia che ha costretto al rinvio "Arti e Saperi", non ha impedito domenica 21 novembre la presentazione di due libri "monteverdini", nella Sala polifunzionale di via Del Podere, presenti il sindaco Giannoni, i consiglieri delegati Alice Bottai (cultura) e Lucia Bottai (scuola), e Marzia Fabbri presidente del circolo Badivecchia che ha curato l'incontro culturale.

Parliamo de "La Badia di Monteverdi" che compendia un lavoro di ricerca che ha impegnato Alessandro Colletti per diversi anni, ed è corroborato da una tesi di laurea di Francesco Alunno. E' un libro che mancava nel panorama degli studi sull'abbazia benedettina, ha il pregio del lavoro fatto con passione, si legge con facilità, è ricco di accessibili documenti d'epoca. E i monteverdini vi possono ritrovare gli antenati perché "La Badia di Monteverdi" è infine il racconto della lunga ricerca delle spoglie di San Walfredo, fondatore dell'abbazia di San Pietro in Palazzuolo (Badia Vecchia), qui sepolto e il cui corpo venne forse traslato quando i monaci benedettini costruirono la nuova chiesa sul poggio antistante Monteverdi: perché nel capitolo dedicato alla storia degli scavi del 1871 sono elencati anche i volontari - con le pre-



**Francesco Alunno e Alessandro Colletti. Sotto, Valentina Bechelli**

senze e le ore lavorate - i cui cognomi si ritrovano ancora nell'anagrafe comunale... Barzotti, Bottai, Moroni, Mucci, Rossi e tanti altri...

Un'opera meritoria quella di Colletti e Alunno, consigliata alla lettura dei giovani (se ne parlerà nell'ora di storia alla Scuola media?) e non solo, ma induce anche ad amare considerazioni per lo stato in cui si trova un "gioiello" della architettura locale, nonostante i pur significativi interventi di restauro perseguiti dall'Amministrazione comunale.

## Poesie e filastrocche di Valentina Bechelli

Nella stessa giornata Valentina Bechelli ha presentato la sua raccolta di poesie e filastrocche "Come Papaveri", a cura di Rita Gaffè per Carello Editore.

Di Valentina Bechelli - che come le sorelle Giuseppina ed Elena e il fratello Carlo da molti anni percorre i sentieri della poesia - sono presenti nella sua ultima raccolta filastrocche di ieri e di oggi e versi - citiamo - sulle "umane fragilità", affetti, episodi dolorosi, gioie e lacrime. Una profonda ispirazione religiosa accompagna la sua scrittura, e la vita quotidiana è protagonista, raccontata con parole leggere attinte a sentimenti essenziali e profondi. Da "Come Papaveri" abbiamo tratto "Dolci acrobazie" dedicata alla nipotina.

*Ti seguo ovunque dolce Rondinella fra tante bimbe sempre la più bella quando fai gli esercizi tutta tesa*



*svolazzi come una farfalla leggera.*

*Sorridi fanciulla sulle ali del vento sorridi... sorridi ...in ogni momento, esegui i balletti con gran passione dentro i tuoi occhi si legge la passione.*

*Ti guardo estasiata e ... il cuor mi dicemmo che in questo momento sei veramente felice abbraccia il mondo con gioia infinita scaccia pensieri ed ombre dal tuo sorriso.*

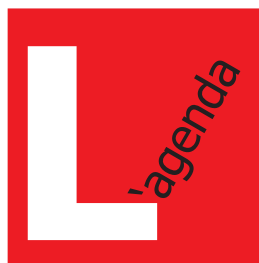

## Emergenze

**Carabinieri:** Pronto Intervento 112.

Comando Stazione Monteverdi tel. 0565/784228: orario uffici lunedì, mercoledì, giovedì, sabato e domenica 9-12; martedì e venerdì 9.30-12 e 16.30-18.

**Pronto intervento sanitario:** tel 118.

**Vigili del Fuoco:** tel. 115.

**Servizio antincendio:** tel. 1515.

**Enel** (guasti): tel. 800900800.

**Asa** (ex Cigri): tel. 800504249.

## Sanità e Assistenza

**Medico di base** (tel. 3383298867 oppure 0565/784443): a Monteverdi lunedì ore 11-12, martedì 16-18, mercoledì 9-11, giovedì 11-12, venerdì 11-12; a Canneto lunedì 8-10, martedì 14-15, giovedì 9-10, venerdì 8-10.

**Guardia medica** (tel. 800064422): tutti i giorni dalle 20 alle 8, dalle 20 del venerdì alle 8 del sabato, dalle 10 del sabato alle 8 del lunedì.

**Medico del distretto:** martedì 10.30 - 12.

**Assistente sociale:** giovedì 9.30-11.30.

**Pediatra:** secondo e quarto mercoledì del mese 11-12.

**Ostetrica:** 2° e 4° sabato del mese, orario da concordare.

**Servizio infermieristico ambulatoriale:** martedì 8.30-9.30; giovedì 11.30-12.30; sabato 8.30-9.30.

**Prelievi ambulatoriali su prenotazione:** sabato 7.15-8. A Canneto il 2° e 4° sab. del mese.

**Prelievi a domicilio:** giovedì mattina su appuntamento.

**Ufficio amministrativo:** martedì 10.30-12.30.

**Misericordia Monteverdi:** tel. 3356035687 oppure 0565/784921 - 3397729840.

**Cri Canneto:** tel. 3481336926.

**Farmacia comunale** (tel. 0565/784198): dal lunedì al venerdì 9-12.30 e 16-19; il sabato 9-12.30.

**Ospedale di Piombino:** centralino 0565/67111

**Ospedale di Cecina:** centralino 0586/614111

**Ospedale di Grosseto:** centralino 0564/485111

**Ospedale di Cisanello (Pisa):** centralino 050/992111

## Uffici e servizi

**Coldiretti:** primo e terzo lunedì del mese 9-12 in Municipio.

**Cgil Pensionati:** primo mercoledì del mese, ore 15, sala consiliare

**Inas-Cisl:** primo e terzo lunedì ore 16,30, sala consiliare.

**Area stoccaggio:** martedì e sabato ore 10-12. Per rifiuti ingombranti tel. 3357748460 oppure 3357748459.

**Bus navetta:** ore 9,30 e 11,30 solo giorni feriali.

**Comune.** Centralino tel. 0565/78511. L'Anagrafe è aperta al pubblico dal lunedì al venerdì dalle 10 alle 12, gli altri uffici il lunedì e mercoledì dalle 10 alle 12.30 e il giovedì dalle 15 alle 18.

**Tesoreria comunale CRV:** dal lunedì al venerdì 9.30-13

**Difensore civico:** il primo martedì del mese.

**Biblioteca:** martedì e giovedì ore 16-18.

**Poste Italiane:** dal lunedì al venerdì 8,15-13,30. Il sabato 8,15-12,30.

## Messe

**Monteverdi:** festivi 8.30 e 11.15; prefestivi e solennità ore 16; feriali ore 16.

**Canneto:** festivo ore 10, prefestivo e feriale ore 17.